



3. Einde weg LA, de Langendijksestraat in naar de gevaarlijke kruising met de Gebrande Hoefstraat.
4. Hier gaat u LA en onmiddellijk RA de Hellemondsdreef in.
5. Vervolgens gaat u RA, dit blijft Hellemondsdreef, maar wordt Molenbaan, waar u de mooie 'Heimolen' van 1844 aantreft. Het is een ronde stenen bovenkruier met een ronde onderbouw die in een molenberg staat. Op kruising RD.
6. Op splitsing rechts aanhouden naar de St. Martinusstraat, alwaar u RA richting Rucphen gaat. De gemeente Rucphen omvat een uitgestrekt gebied met de kerkdorpen Rucphen, Sprundel, St. Willebrord, Schijf en Zegge. Op het gebied van natuurschoon kan men er zijn hart ophalen, want Rucphen heeft liefst 1200 hectaren bos en heide.
* U kunt de route inkorten door de St. Martinusstraat te blijven volgen. Zo gaat u via het centrum van Rucphen naar Schijf en Sprundel.
7. Vóór de bebouwde kom LA de Bernhardstraat in naar de 'Achterhoek'.
8. RA de Bosheidestraat volgen en op de eerste kruising LA de Baanvelden in, waar u de manege en de skipiste van Rucphen passeert.
9. LA via het zwembad en sportcentrum 'De Vijfsprong' met ondermeer een unieke midgetgolfbaan naar de 'Kozijnenhoek'.
10. In St. Willebrord RA de Rucphensestraat in en eerste weg RA via de Nachtegaalstraat naar de Noorderstraat. U kunt nu St. Willebrord bezoeken met zijn monumentale kerk: de Grote of O.L. Vrouwe kerk daterend uit 1926, een vrije nabootsing van de Mariabasiliek in Lourdes. In het processiepark vindt men de Lourdesgrot.
11. De fietsroute gaat RA de Noorderstraat in, naar het kruispunt met de St. Janstraat in Sprundel, alwaar u recht oversteekt.
* Wenst u de route te verkorten, dan kunt u nu via 'Scherpenberg' naar Rucphen en Schijf.
12. Bij de Omgang LA en daarna RA de Akkerstraat in.

13. Einde weg LA de Klein Zundertseweg in. LA de Turfstraat in. Bij de Oosteindseweg RA. U passeert de fraai gelegen 'Turfvaart' alvorens u het bosgebied de 'Pannenhoef' met naald- en loofhoutbossen [447 ha.] ingaat. Fietsend door dit prachtige landgoed van de stichting 'Het Noordbrabants Landschap', met zijn typische bosbeplanting, komt u bij de ANWB-paddestoel 20954.
14. Hier gaat u RA het fietspad op.
15. Einde fietspad LA en eerste weg RA, de Prof. H.v.d. Hoevenstraat in, alwaar u de kwekerijen van Zundert passeert. De grensgemeente Zundert is een belangrijk centrum van land- en tuinbouw, boomkwekerijen en douane-activiteiten. De buurtschappen van Zundert bekampen elkaar jaarlijks op schoonheid en vormgeving tijdens het traditionele Bloemencorso. Dat Zundert de geboorteplaats is geweest van Vincent van Gogh is te zien aan het standbeeld van Zadkine, dat de verbondenheid van Vincent en zijn broer Theo afbeeldt, de geboortetegel in het ouderlijk huis en de N.H. kerk waar vader Van Gogh predikant was.
U rijdt landgoed de 'Moeren' binnen.
16. Einde weg RA: de drukke weg Zundert-Rucphen.
17. Voor 't Anker' LA, bij ANWB-paddestoel 20483.
* U kunt hier de route inkorten door RD te fietsen naar Sprundel en Rucphen. U passeert dan het trappistenklooster en camping Internationaal Priem.
18. U vervolgt uw weg door de prachtige bossen van het landgoed 'Wallsteijn', een loof- en naaldbos van ± 256 ha.
19. Vervolgens RA de Roosendaalsebaan geruime tijd volgen door 'de Oude Buisse Heide', waarvan het noordelijk deel bestaat uit heide met vliegdennen en vennen.
20. Op het gevaarlijke kruispunt in 'Langeschouw' steekt u bij café 'Jagersrust' over. Eerste weg LA het fietspad volgen.
21. Einde tegelfietspad, de grens België-Nederland, RA het asfaltfietspad lange tijd volgen.
22. Bij het 'Kapelletje' RA het fietspad volgen naar 'Heiblok'.
23. Einde fietspad RD, vervolgens eerste weg RA. U komt weer in Nederland terug.
24. Bij het Dreefje in de 'Nispense Achterhoek' LA en RA de Kerkweg volgen.
25. In de bocht RD en Kerkweg volgen langs de camping. Via de Oude Turfvaartstraat [RA] en Vierhoevenstraat komt u bij het waterleidingbedrijf.
26. Hier gaat u RA de Nispenseweg in.
27. Bij kruising met Turfvaartsestraat LA klinkerweg in, langs sportpark Vierhoeven. Einde weg direkt achter elkaar 2 x LA het fietspad op achter de 'Levensschool'.

Fietsverhuur:
Roosendaal.
NS-Rijwielstalling, Stationsplein 1, tel. 01650-37228.

Deze uitgave is met de meeste zorg samengesteld. Aansprakelijkheid ten aanzien van wijzigingen of onvolledigheden in de vermelding kan evenwel niet worden aanvaard. Eventuele tekortkomingen kunnen schriftelijk gemeld worden bij de Streek-VVV West-Brabant, Postbus 7000, 4800 GA BREDA, 3e druk.

40+ Camping voor rust,
natuur en ontspanning

Park "De Nieuwe Riet"

Noordhoeksestraat 3/3a 4751 TM Oud Gastel
tel: 0165 - 313 077 email: info@denieuweriet.nl
www.denieuweriet.nl

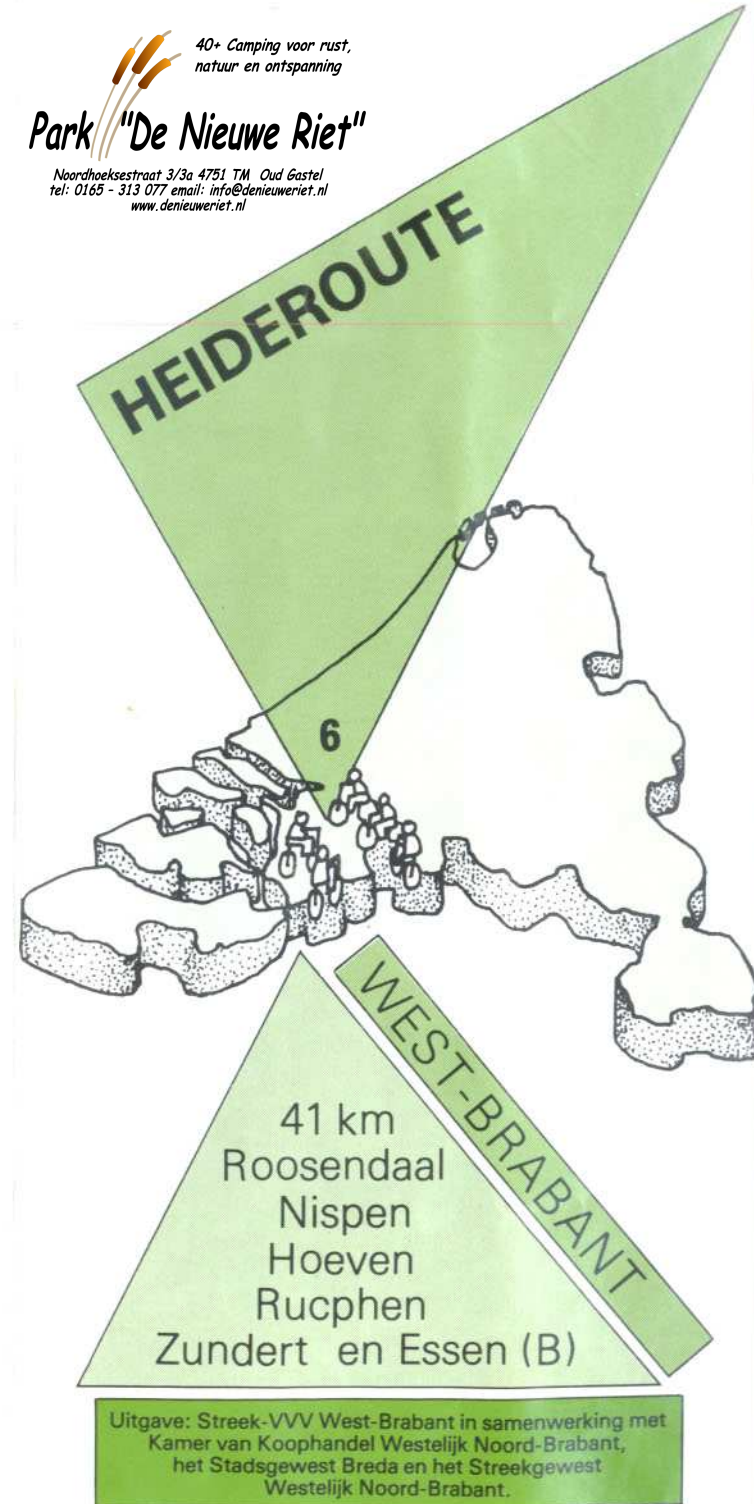

Uitgave: Streek-VVV West-Brabant in samenwerking met
Kamer van Koophandel Westelijk Noord-Brabant,
het Stadsgebied Breda en het Streekgewest
Westelijk Noord-Brabant.

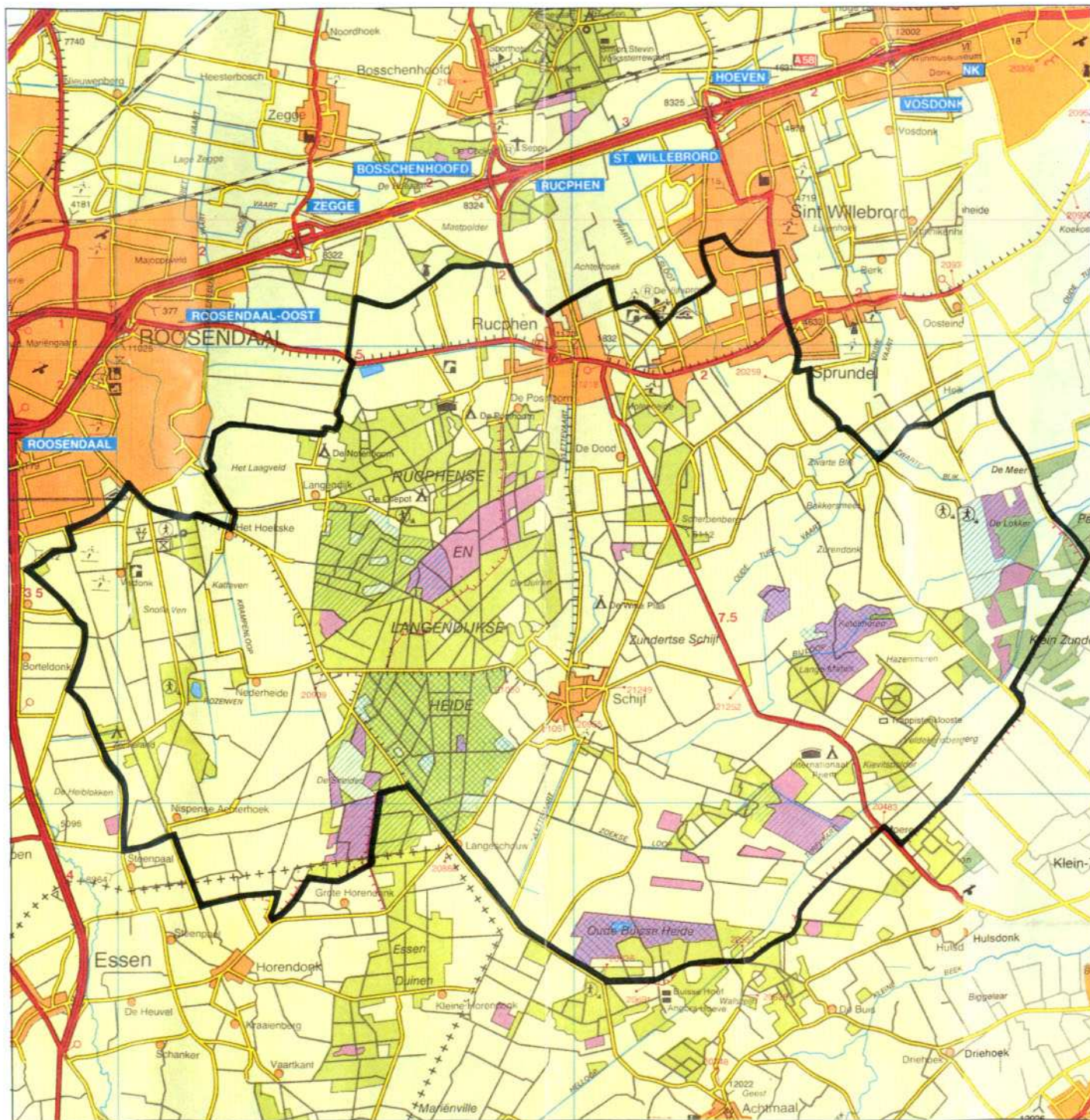

HEIDEROUTE

LA = Linksaf
 RA = Rechtsaf
 RD = Rechtdoor

De Heideroute ontleent zijn naam aan de heide en veengronden, die vroeger in deze streek overvloedig aanwezig waren. U merkt dit aan de benamingen die u al fietsend tegenkomt, zoals: Visdonk, Heimolen, Turfstraat, Moeren en Oude Buisse Heide. De Heideroute voert u thans door een bosrijke omgeving langs de kwekerijen van Zundert en de landgoederen Pannenhoeve, Wallsteijn en de Moeren. De Heideroute sluit aan op het Belgisch toeristisch fietspad Heidepad. Mocht u op dit punt zijn aangekomen, rijdt dan even een eindje terug. Op de grenspaal, die u aan de linkerkant tegenkomt, zijn de letters K.V. ingekrast. De wat oudere grensbewoners zullen u het verhaal van Klaveren Vrouwke in geuren en kleuren kunnen vertellen. Zeg maar, dat u langs de Strontpaal bent gefietst. Dan weet men het wel.

Startpunt: De Levensschool gelegen aan het Benedendonk in Langdonk te Roosendaal.

1. Einde fietspad RA de Zundertseweg op, langs het landgoed 'Visdonk', een bosgebied van ± 300 ha. met voornamelijk naaldhout en heidevelden, naar het 'Hoekske'.
 * U kunt op dit punt de route verkorten door RD te fietsen via de Achtmaalsebaan richting de 'Langeschouw', een voormalige steenfabriek.
2. Vervolgens gaat u LA de Langendijksestraat in. Bij splitsing LA en onmiddellijk daarop RA [Krampenloop] zodat u het gelijknamige stroompje aan uw rechterhand hebt. Bij de volgende splitsing gaat u RA de Krampenloop over en direct daarop LA zodat u het water nu aan uw linkerhand hebt. Deze weg [Laagveldsestraat] maakt brede bocht naar rechts en gaat achtereenvolgens over in zandweg met fietspad en klinkerweg.

